

## PRIMO PIANO

### Banche, l'appello di Draghi

La garanzia bancaria unica sui depositi delle banche europee è essenziale per la solidità dell'Unione. Nell'Eurozona, ha dichiarato Mario Draghi, governatore della Bce in una lecture alla Bundesbank a Francoforte, "manca ancora un accordo sul terzo pilastro dell'Unione bancaria, la garanzia sui depositi, che è un elemento fondamentale per una vera moneta unica".

La sopravvivenza e lo sviluppo dell'Unione Europea passano anche per la proposta della Commissione di creare uno schema di garanzia europea dei depositi, definita dal numero uno dell'Eurotower "benvenuta". Argomenta Draghi: "da un lato (la Commissione) definisce l'obiettivo ambizioso di creare un vero sistema europeo di tutela dei correntisti", che garantisce "un livello di fiducia nei depositi uguale dappertutto". Dall'altro lato, la proposta "è realistica e offre una serie di garanzie contro il moral hazard - sottolinea Draghi - così che la condivisione dei rischi non diventi una distribuzione dei rischi. La riduzione dei rischi e la condivisione dei rischi - chiosa - sono due facce della stessa medaglia e dovrebbero essere perseguite contemporaneamente: sono entrambe essenziali per proteggere la stabilità del settore bancario europeo e per garantire una trasmissione omogenea della nostra politica monetaria".

Fabrizio Aurilia



## IL PUNTO SU...

### Di chi è il cane?

**Il mancato controllo da parte del Comune sulla presenza di animali randagi rappresenta una responsabilità specifica dell'ente pubblico nel caso questi siano causa di danni a cose o persone**

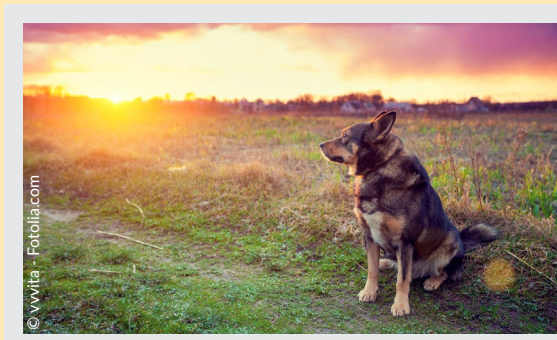

Il tribunale di Palermo, in un'interessante sentenza del 29 giugno 2015 (n. 3974) ha ritenuto sussistente la responsabilità dell'Ente comunale per la caduta accidentale di un motociclista causata dall'improvviso attraversamento della sede stradale da parte di un cane randagio.

Il giorno 20 marzo 2010, intorno alle ore 19, lungo la via Circonvallazione di Monreale in direzione Palermo, un cane attraversava improvvisamente la strada

al sopraggiungere di uno scooter; a causa dello scontro con l'animale il conducente cadeva a terra, riportando ingenti lesioni nell'impatto al suolo.

Il cane, di grossa taglia, veniva rinvenuto senza proprietario e segni identificativi, e quindi classificato come randagio.

Chiamato a valutare, su richiesta del motociclista infortunato, la responsabilità del Comune per la ritenuta omessa custodia degli animali abbandonati sulla pubblica via, il tribunale rammenta che la *Corte di Cassazione* ha sempre precisato che "il Comune deve rispondere dei danni patiti da un ciclomotorista caduto a seguito dell'impatto con un cane randagio durante la marcia del mezzo, atteso che l'Ente territoriale - ai sensi della legge 281 del 14 agosto 1991 e delle leggi regionali in tema di animali di affezione e prevenzione del randagismo - è tenuto, in correlazione con gli altri soggetti indicati dalla legge, al rispetto del dovere di prevenzione e controllo del randagismo sul territorio di competenza" (Cass. civ. 2741/2015).

#### LE RESPONSABILITÀ DI LEGGE

Già in epoca precedente, del resto, i giudici di legittimità avevano affermato che "ai sensi della legge quadro del 14 agosto 1991 e delle leggi regionali in tema di prevenzione del randagismo, il Comune è titolare di compiti di organizzazione, prevenzione e controllo dei cani vaganti (siano essi *tatuati*, e cioè scomparsi o smarriti dai proprietari, ovvero *non tatuati*) ed è pertanto tenuto, in correlazione con gli altri soggetti indicati dalla legge, ad assumere i provvedimenti necessari a evitare che animali randagi possano arrecare danni alle persone nel territorio di competenza.

(continua a pag. 2)





(continua da pag. 1)

Pertanto, in caso di mancata adozione di misure di controllo del fenomeno del randagismo, l'Ente locale può essere chiamato a rispondere ex articolo 2043 Codice civile dei danni patiti da un motociclista aggredito da un cane randagio su una strada comunale, in base al principio per cui la pubblica amministrazione è responsabile per i danni riconducibili all'omissione dei comportamenti dovuti, che costituiscono il limite esterno alla sua attività discrezionale" (Cass. civ. 17528/2011).

In ragione di tali principi, sui Comuni grava l'obbligo di assumere i provvedimenti necessari affinché gli animali randagi non arrechino disturbo alle persone nelle vie cittadine.

Così è stato affermato, in altra vicenda, che "una volta accertata l'indebita presenza di un cane randagio lungo una strada comunale, il Comune risponde dei danni che tale animale abbia cagionato, con il proprio comportamento aggressivo, nei confronti di un passante, indipendentemente dal fatto che la vittima, in ragione della propria età avanzata, abbia tenuto un comportamento caratterizzato da particolare debolezza e sensibilità" (Cass. civ. 10190/2010).

Per quanto concerne, in particolare, la Sicilia, il Tribunale di Palermo ricorda che l'articolo 14 legge Regione Sicilia del 2000 attribuisce ai comuni singoli o associati (direttamente o in convenzione con Enti, privati o associazioni protezionistiche o animaliste iscritte all'Albo regionale previsto dal successivo articolo 19) il compito di provvedere alla cattura dei cani vaganti o randagi e al loro successivo affidamento a rifugi sanitari pubblici o convenzionati.



## ANCHE LE MISURE DI PREVENZIONE SONO UN OBBLIGO

Gli oneri del servizio di cattura dei cani randagi sono dunque a esclusivo carico dei comuni, che possono svolgere tale servizio direttamente (anche ricorrendo allo strumento del consorzio) ovvero attraverso l'affidamento a ditte accreditate, enti o associazioni riconosciute operanti sul territorio.

Alla luce della ricostruzione normativa come riferita nella decisione commentata, sulla scorta delle considerazioni che precedono, il Comune di Monreale (cui competeva l'area territoriale teatro dell'accadimento) è stato ritenuto responsabile del sinistro oggetto di causa, verificatosi per effetto dell'indebita presenza di un cane vagante (non importa se randagio o smarrito dal proprietario) lungo una strada comunale, con condanna dell'Ente al risarcimento all'attore dei danni da questo sofferti in conseguenza dell'incidente.

Il meccanismo di attribuzione della responsabilità agli Enti locali per la mancata adozione di accorgimenti e incumbenti ai quali gli stessi sono tenuti, si regge dunque su due pilastri che portano a un giudizio per colpa omissiva: l'identificazione del principio di legge in base al quale esiste un onere di attivazione per il Comune (la legge sugli animali randagi) e la prova in fatto di un accadimento che veda la fonte causale (l'ostacolo improvviso del cane) proprio nella omessa adozione di un meccanismo di controllo idoneo a impedire che la circolazione stradale sia resa pericolosa.

La caduta causata, quindi, non dall'imprudenza del motociclista ma per effetto dell'ostacolo improvviso rappresentato da un animale privo di controllo, determina l'obbligo del Comune destinatario degli oneri di tutela, al risarcimento del danno per le lesioni subite dal proprio concittadino.

Filippo Martini,  
Studio Mrv

 DUAL

presenta

**DUAL Professionisti OCC**  
**Organismi di composizione**  
**della crisi da sovraindebitamento**

## RICERCHE

### Rc auto, continua il calo del best price

**È quanto rileva l'ultima edizione dell'Osservatorio auto e moto di Segugio.it**

Prosegue il trend che vede il *miglior prezzo* della polizza Rc auto ancora più economico per gli automobilisti. È ciò che emerge dall'ultima edizione dell'*Osservatorio auto e moto* di Segugio.it.

Secondo i dati elaborati dal comparatore nel mese di gennaio, è stata registrata ancora una volta una diminuzione del *best price*, che ha raggiunto il minimo storico registrato su Segugio.it dal 2009. Il broker on line sottolinea che, rispetto al primo semestre del 2015, il *best price* Rc è diminuito del 9,2% e del 31,7% rispetto al secondo semestre 2011. Anche la tariffa media torna a diminuire dopo l'aumento registrato nel corso del 2015, e risulta in calo del 7,9% rispetto al primo semestre 2015.

Inoltre, si è registrato un incremento della percentuale di polizze richieste per l'acquisto di auto nuove: rispetto al primo semestre 2015, le polizze richieste per l'acquisto di vetture da immatricolare sono passate dal 6,8% al 7,1%. Il trend positivo del mercato dei costruttori auto, dunque, pare non essersi ancora arrestato. La ricerca osserva inoltre che a gennaio sono continuate a crescere le vetture ecologiche presenti sul territorio nazionale: rispetto ai primi sei mesi 2015 la percentuale è passata dal 7,5% all'8,1%, il valore più alto registrato dalle rilevazioni di Segugio.it.

A gennaio si è poi registrato un decisivo incremento della percentuale di utenti che sceglie la garanzia Incendio e furto e altre garanzie accessorie: rispetto al primo semestre 2015 la percentuale cresce dal 15,4% al 21,8%.

Inoltre, sono risultate sempre più diffuse le auto ecologiche con la percentuale sull'intero parco auto che arriva al 8,1%, il valore più alto mai registrato sul comparatore.

Per quanto riguarda il mercato delle moto, l'Osservatorio di Segugio.it rileva che i prezzi sono pressoché invariati rispetto al 2015. Il *best price* Rc è diminuito dell'1,7% rispetto al primo semestre dell'anno scorso, e del 20,9% rispetto al 2011. Per quanto riguarda le tipologie di coperture assicurative richieste, il comparatore registra un netto incremento nella percentuale di utenti che sceglie la garanzia Incendio e furto e altre garanzie accessorie: il dato passa dal 6,8% del primo semestre 2015 all'11,6%: il valore più alto registrato da Segugio.it da luglio 2011.

**Beniamino Musto**

## COMPAGNIE

### Sara omaggia gli assicurati

**La compagnia ha recapitato una Smart box ai clienti che hanno subito un sinistro nei giorni 25 e 26 dicembre**

Per gli assicurati di Sara è di nuovo Natale. In queste ore, è scattata l'operazione sorpresa che vede coinvolte 41 agenzie Sara Assicurazioni e 43 dei loro contraenti che, il 25 o il 26 dicembre dello scorso anno, hanno subito un sinistro auto senza colpa.

Attraverso i suoi agenti, la compagnia ha recapitato a ognuno dei clienti una Smart box contenente un *voucher* per una cena da consumare con i propri cari: un modo simbolico per ridonare loro la magia delle festività natalizie.

Questa operazione di *caring*, denominata appunto *È di nuovo Natale*, viene raccontata tramite un video realizzato con il supporto di JwT Rome e veicolato sul web e sui *social media*.

**R.A.**

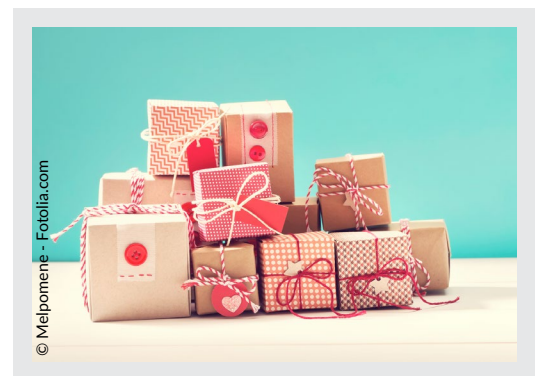

## INSURANCE CONNECT su FACEBOOK

Seguici sulla pagina cliccando qui 

## COMPAGNIE

### Genialloyd premiata per convenienza e soddisfazione dei clienti

La compagnia riconosciuta dall'Istituto tedesco  
Qualità e Finanza

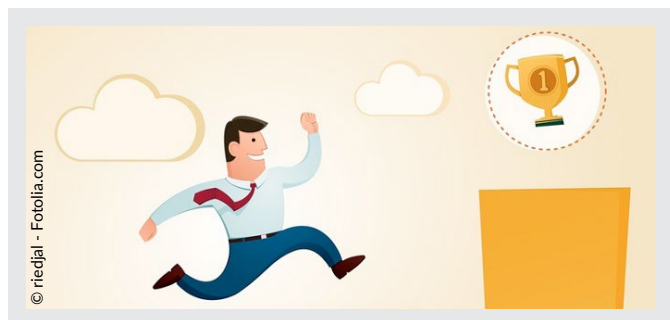

Un riconoscimento per certificare la qualità di **Genialloyd** sia nella convenienza della tariffa sia nella soddisfazione dei clienti. La compagnia ha ottenuto sei sigilli di qualità dell'Istituto tedesco **Qualità e Finanza** nel quarto rapporto sulla Rc auto in Italia.

Nel dettaglio, l'indagine per l'assegnazione dei sigilli prevede due differenti studi. In primis, la graduatoria delle tariffe più convenienti su 20 capoluoghi di regioni e sulle 20 maggiori assicurazioni Rc auto (su 3400 preventivi, Genialloyd ha ottenuto il sigillo di *Migliori tariffe Rca on line pura + garanzie accessorie*). La compagnia ha poi ottenuto cinque attestazioni per la soddisfazione dei servizi ricevuti dagli assicurati monitorati tramite una ricerca di mercato: *Ottima Rc auto soddisfazione clienti, Ottima comunicazione con i clienti, Ottimo rapporto qualità-prezzo, Ottima liquidazione danni e, infine, Ottima on line e app.*

Il 2015 si era chiuso bene anche in altri ambiti per Genialloyd: a settembre è risultato il primo marchio assicurativo consigliato in Italia, nella ricerca internazionale di **Boston consulting group** con interviste su 227mila utenti in otto nazioni; a dicembre ha vinto il primo premio *Mf Innovazione Award 2015* nella categoria autoveicoli assegnato a **Genial-Click**, il nuovo brand per utenti web autonomi negli acquisti online.

Renato Agalliu

## GLOSSARIO

### Riassicurazione su base risk attaching

Tipo di riassicurazione che prevede la copertura di tutte le polizze di assicurazione emesse o rinnovate nel periodo di validità del trattato riassicurativo. In tal modo il riassicuratore è responsabile per tutti i sinistri coperti dalle polizze iniziate nel corso del trattato, fino alla loro scadenza naturale, anche dopo la cessazione temporale del trattato stesso.

I contratti di riassicurazione stipulati su base *losse occurring*, invece, rispondono di tutti i sinistri verificatisi nel corso della loro durata, indipendentemente dalla validità temporale delle polizze cui si riferiscono.

Cinzia Altomare,  
Amtrust Europe

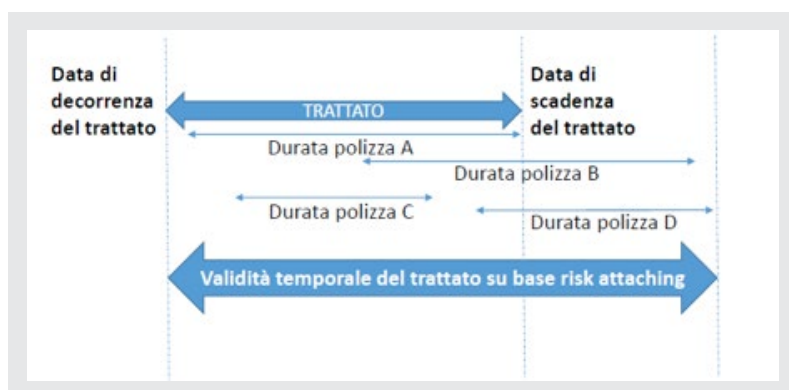

WWW.INSURANCETRADE.IT

### Ivass, buoni risultati sulla nota informativa

L'Ivass ha incontrato ieri i rappresentanti delle associazioni dei consumatori, degli intermediari, di **Ania, Abi, UnipolSai** e **Intesa Sanpaolo** per definire i dettagli della nuova nota informativa semplificata per le polizze del ramo danni.

Nel corso dell'incontro, sono state anche discusse altre possibili semplificazioni per ridurre i costi della regolamentazione: si è parlato di modalità di consegna della nota informativa anche tramite email e *home insurance*. "Il prossimo passo – si legge nella nota dell'Istituto di vigilanza – sarà la definizione della nuova nota informativa e del relativo schema di regolamento che sarà sottoposto alla pubblica consultazione".

#### Insurance Daily

Direttore responsabile: Maria Rosa Alaggio [alaggio@insuranceconnect.it](mailto:alaggio@insuranceconnect.it)

Editore e Redazione: Insurance Connect Srl – Via Montepulciano 21 – 20124 Milano

T: 02.36768000 E-mail: [redazione@insuranceconnect.it](mailto:redazione@insuranceconnect.it)

Per inserzioni pubblicitarie contattare [info@insuranceconnect.it](mailto:info@insuranceconnect.it)